



社協 あさか

支え合いの心を育み、誰もが地域でつながるまち



インタビュー
野島 安広さん

赤い羽根共同募金がはじまりました



撮影協力：あさか福祉作業所、はあとびあ福祉作業所、岡放課後児童クラブ、きたはら児童館、ほんちょう児童館

※撮影時は、新型コロナウイルス感染症予防対策を徹底し撮影しました。

本会ホームページに募金の使いみちやWebから寄付できる方法が掲載されています。
身近な地域福祉活動に役立てられます。みなさまの温かいご支援・ご協力をお願いします。



ホームページ

お も な 内 容

- 地域のキラリ人!! 2
- 福祉の情報お届けします 3～7
アーシャ♥るくるん着ぐるみ・イラストの使用
歳末たすけあい支援事業 食材支援のご案内
朝霞市児童館 秋のオススメ事業
朝霞市障害者ふれあいセンターからのお知らせ
「あいはあと事業」講習会のご案内 ほか
- ボランティアセンターへGO!! 8
彩の国ボランティア体験プログラム報告 ほか
- 日本赤十字社会員募集報告 ほか 9
- 社協会員募集報告 10～11
- 赤い羽根共同募金が始まりました… 12～13
- 令和2年度事業・決算報告 14～15
- るくるん募金箱を設置していただきました！ … 16

広報紙「社協あさか」は、みなさまからの会員会費と共同募金の配分金により発行しています。
広報紙「社協あさか」の音声CD（デジター形式）を図書館本館と北朝霞分館で貸し出しています。

社会福祉法人 朝霞市社会福祉協議会 〒351-8560 埼玉県朝霞市大字浜崎51番地の1
TEL：048(486)2479 FAX：048(486)2480 URL：https://www.asaka-shakyō.or.jp

朝霞市社会福祉協議会



公式ホームページ

朝霞市社会福祉協議会



公式Twitter

地域の キラリ人!!

Vol.21

インタビューを受けた方に次の方をご紹介いただくリレー形式のコーナーです。

Q.1 前号掲載の神谷さんとのご関係は??

朝霞青年会議所で出会いました。『わんぱくずもう』の事業を一緒に成し遂げ、同い年ということもあり、仲良くなりました。今では、大親友ですね。価値観が似ていることも、仲良くなった理由の1つです。

Q.2 朝霞地区地域交通安全推進委員とは??

朝霞地区交通安全協会の役員や、彩夏祭実行委員会警備委員長を歴任。そこで推薦を受け、朝霞地区地域交通安全推進委員になりました。

交通事故防止のため、地域住民の声を聴くことが一番大切な役割だと思っています。例えばいつも渋滞してしまう道路や、子どもたちが通学路として使用する環境を常に気に掛けております。地域住民だからこそ気が付ける危険な場所は、市内に多く存在します。そういった状況を行政や警察へ、改善を求めるための意見を出します。すべてが反映されるわけではありませんが、住民の目で子どもたちを危険から守ることに繋がっていると考えています。

自転車利用と交通安全



の じま やすひろ
野島 安広さん

その他にも、市内の小学校10校で自転車講習をしています。これは、地域交通安全推進委員だけでなく、警察や教育委員会と連携し校庭に交差点などを想定して行います。安全が第一であることを子どもたちに伝えていきます。一件でも多くの交通事故を地域から減らしていくことが理想だと考えています。

「心のゆとり」「安全の確認」を心がけることで安心・安全な街にしたいです。交通事故を地域から減らしていくことが理想だと考えています。



Q.3 本業のお仕事でどのような取り組みをされていますか??

生コンクリートの製造、販売、輸送に携わる業務展開しております。その中で生コンクリートの品質管理を行っており、地球の環境問題を考慮した取り組みを継続し、良質なコンクリートの製造をしております。中でもCO₂の排出量で、最大80%を削減することが出来ました。

今後もSDGsを積極的に行っていき、地域と連携した取り組みを広い視野と先見性をもって、地域で活動していきたいと考えています。

野島 安広

～プロフィール～

- ・昭和51年10月26日生まれ
- ・朝霞市大字上内間木在住
- ・朝霞地区地域交通安全推進委員 ほか

■第29期役員及び第28期評議員の紹介 【敬称略・順不同】

令和3年6月16日の任期満了に伴い新たな理事、監事、評議員が次のとおり選任されました。

□理事・監事任期：令和3年6月16日から選任後2年以内に終了する会計年度のうち最終のものに関する定時評議員会終結の時まで

【理事】◎会長 ○副会長

- | | | |
|----------------|--------------------|-------------------|
| ◎松尾 哲 (学識経験者) | ○土佐 隆子 (民生委員・児童委員) | ○獅子倉康治 (老人クラブ連合会) |
| 渡辺 淳史 (学識経験者) | 山内善四郎 (自治会連合会) | 金子智恵子 (社会福祉施設) |
| 相河 孝充 (社会奉仕団体) | 坂本 僚 (障害者団体) | 渡邊 俊夫 (社会奉仕団体) |
| 藤原 昭子 (学識経験者) | | |

【監事】

- | | |
|---------------|---------------|
| 遠藤 智運 (学識経験者) | 波澄 哲夫 (学識経験者) |
|---------------|---------------|

□評議員任期：令和3年6月16日から選任後4年以内に終了する会計年度のうち最終のものに関する定時評議員会終結の時まで

【評議員】

- | | | |
|-------------------|-------------------|-------------------|
| 高橋 岳生 (自治会連合会) | 内田 達也 (商工会) | 富岡 幸雄 (農業協同組合) |
| 小寺 崇夫 (民生委員・児童委員) | 三田 光明 (福祉関係行政) | 麦田 伸之 (福祉関係行政) |
| 池田 雅樹 (社会福祉施設) | 塩味 健 (地域包括支援センター) | 神田 和子 (ボランティア団体) |
| 藤原 絹代 (ボランティア団体) | 大橋 陽子 (障害者団体) | 増田 さえ子 (知的障害者相談員) |
| 柳之内 勝 (ボランティア団体) | 金子 二郎 (教育委員会) | 栗原 友介 (保健衛生団体) |
| 要害 映子 (人権擁護委員) | 須田 忠夫 (保護司会) | 高橋 克安 (社会奉仕団体) |
| 鈴木 正男 (社会奉仕団体) | 高橋悦次郎 (社会奉仕団体) | 高野 進 (学識経験者) |
| 渡辺 道代 (学識経験者) | | |

■第28期役員及び、第27期評議員の退任

任期満了に伴い退任された役員・評議員の方々には、永年にわたり朝霞市の地域福祉の発展にご尽力を賜り、誠にありがとうございました。

アーシャ♥るくるん着ぐるみ・イラストの使用

本会のマスコットキャラクター「アーシャ♥るくるん」の着ぐるみやイラストをご利用いただけます♪ 利用料はかかりません。ぜひ色々な場面にくくるんを登場させてあげてください！



ホームページ



イラストのポーズはこの5つだよ！



| | 着ぐるみ | イラスト | |
|-----------------|--|---|---|
| | | 企業、事業所、法人等 | 非営利目的の個人や団体 |
| 申請 | 必要 | 必要 | 個人が楽しむ範囲で使う場合には不要 ※チラシ・グッズ等製作の場合には申請が必要ですので、「企業、事業所、法人等」の場合と同様の手順をお願いします。 |
| 使用方法 | 申請の際にご案内します。申請方法については、ホームページをご覧ください。下記までお問い合わせください。 | | ホームページよりイラストをダウンロードするか、下記までお問い合わせください。 |
| 例えばこんな時にご利用ください | <ul style="list-style-type: none"> 施設のクリスマス会 町内会、自治会のお祭り | <ul style="list-style-type: none"> 福祉イベントのポスターにイラストを載せる イラストを使用したTシャツをつくる | <ul style="list-style-type: none"> るくるんのキャラ弁の写真をSNSに載せる 子ども会でるくるんのプラ板をつくる |



メール

お問い合わせ 総合相談支援係 TEL：048(486)2478【直通】 FAX：048(486)2418

歳末たすけあい支援事業 食材支援のご案内

新型コロナウイルス感染症の影響により、生活にお困りのひとり親家庭に無料で食材をお渡します。



対象 朝霞市にお住いのひとり親家庭で、新型コロナウイルス感染症の影響により収入が減少している世帯。(生活保護受給世帯は除く)

申込期間 令和3年10月1日～31日 **内容** お米やレトルト食品など(無料)

申込方法 FAX・メールに必要事項を記入(入力)の上、お申し込みください。

詳細は、本会ホームページをご確認ください。

この事業は、共同募金の配分金を活用しています。



ホームページ



メール

お申し込み・お問い合わせ 地域福祉推進係 TEL：048(486)2485【直通】 FAX：048(486)2418

朝霞市児童館 秋のオススメ事業

朝霞市児童館のオススメ事業を紹介します。

各館それぞれ違ったオススメ事業となっていますので、ぜひ遊びに来てください♪
(写真は、昨年度のもので。各事業は感染症対策を講じたうえで実施します。)

きたはら児童館

『きたはランド』

工作やぬりえ、クイズなど
色々なテーマをみんなで楽しもう♪
ハロウィンのかざりも作るよ！



朝霞市北原2-8-11
(駐車場2台)
電話048(471)7140

はまさき児童館

『ハロウィンを たのしんじゃオ!』

ハロウィンの雰囲気を楽しめる内容を用意しているよ！



朝霞市浜崎51-1
(駐車場76台)
電話048(486)2477

みぞめま児童館

『ハロウィン工作 セット配布』

お家で「ハロウィンのフォトフレーム」が作れる工作セットを配布します！
※先着30名
なくなり次第終了です。



朝霞市溝沼7-13-11
(駐車場13台)
電話048(450)0858

ねぎしだい児童館

『ハロウィンフォト コンテストin ねぎしだい児童館』

ハロウィンの仮装で写真を撮って、館内に飾ろう♪素敵なフォトスポットを用意して、みんなの参加を待っています☆

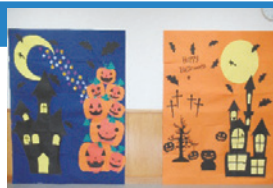

朝霞市根岸台2-15-12
(駐車場40台)
電話048(450)1815

ひざおり児童館

『ハロウィンフォト スポット&工作 ～みんなでハロウィン を楽しもう!～』

工作やフォトスポットでハロウィンを楽しもう！



朝霞市膝折町1-7-40
(駐車場46台)
電話048(458)6969

ほんちょう児童館

『0才でPon!』

0歳児の親子を対象に手遊びやふれあい遊びを行います！
10月のテーマはハロウィンです♪
※事前予約制



朝霞市本町2-3-22
(駐車場 障害者用1台)
電話048(487)8582

※新型コロナウイルス感染症対策のため、事業内容は変更になる場合があります。日程等の詳細については、各児童館にお問い合わせいただくか、本会のホームページやTwitterでご確認ください。
※児童館は、朝霞市の指定管理事業者として、朝霞市社会福祉協議会が運営しています。

～教育支援資金のご案内～【生活福祉資金貸付制度】

教育支援資金は、低所得世帯の就学を支援する福祉の貸付制度です。学校教育法に定められた高等学校等への進学や通学に必要な経費を貸付け、卒業後、学生本人が返済するというものです。貸付の相談時から償還に至るまで、「社会福祉協議会」と「民生委員」が支援に関わります。
※貸付には審査があり、申請から決定・実際に実行されるまでに一定の期間がかかりますので、まずは、**お電話またはFAXでお早めにご相談ください。**



| 資金種類 | 資金使途 | 貸付限度額 | 据置期間 | 償還期間 | 連帯保証人 |
|-------|--|--------------------------------|-------------|----------------|--------------------------------------|
| 教育支援費 | 就学するのに必要な経費 【例】授業料、施設設備費、実験実習費、PTA会費、通学定期代等 | 学校種別による 例) 高等学校：月額35,000円以内 | 卒業後 6月以内 | 20年以内 (無利子) | 原則不要 (世帯状況により必要になる場合あり。*連帯借受人が必要) |
| 就学支度費 | 入学に際し必要な経費 【例】入学費、教科書代、制服・体育着代等 | 500,000円以内 | | | |

お問い合わせ

総合相談支援係

TEL : 048(486)2478【直通】 FAX : 048(486)2418



メール

朝霞市障害者ふれあいセンター からのお知らせ



朝霞市障害者ふれあいセンターには、「あさか福祉作業所」と「ふれあい障害者相談支援センター」が併設されています。

あさか福祉作業所は、市内在住の18歳以上の主に知的障害のある方が、住み慣れた地域での自立生活と社会参加を目指す、障害者総合支援法に基づく多機能型事業所（生活介護事業、就労移行支援事業、就労継続支援B型事業）です。



いらっしゃいませ!

あさか福祉作業所 『こんがりパンの店 フレア』です!



就労継続支援B型事業では、就労や生産活動の機会を提供するとともに、就労に必要な作業能力や社会生活スキルの向上を図るための訓練を行っています。その一環として「こんがりパンの店 フレア」を営業しており、施設を利用する方がスタッフとなり、パンの製造や販売を行っています。



～おすすめパン図鑑～

『厚切りローズカツサンド』

ボリューム満点の人気メニュー!
おなかをすかせたみなさまには、
大満足まちがいなし!



【店頭販売】

毎週水曜日 午前11時30分～午後1時
毎週木曜日 正午～午後1時30分

【出張販売】

朝霞市役所1階ロビー（市民ホール）にて
毎月第2金曜日 正午～午後1時

★メニューや販売に関する最新情報は、Twitterにて情報発信しています。最新情報をご確認のうえ、みなさまのご来店をお待ちしています!



公式
Twitter

あさか福祉作業所 就労移行支援事業【利用者】募集

就労移行支援事業では、一般企業への就職を目指す知的障害のある方を対象に、軽作業や基本的なビジネスマナーなどの職業訓練を行い、職場見学・実習、面接練習などの就職活動から職場定着までのサポートをします。まずはお気軽にお問い合わせください。

- 【訓練時間】 午前9時30分～午後4時
（土曜日、日曜日、祝日、夏季休所、年末年始を除く）
- 【対象者】 ・一般就労を目指し、就労支援（就労に必要な知識、技術の習得、職場探し等）を必要とする方
・市内在住の18歳以上で主に知的障害のある方
・自主通所が可能な方
※上記事項をすべて満たす方が対象となります。

- 【就労実績】 ・特例子会社
・就労継続支援A型
・事業所
・飲食店
・福祉施設



施設の見学・実習を随時受け付けています!!

お問い合わせ

朝霞市障害者
ふれあいセンター TEL: 048(456)1402【直通】
FAX: 048(456)1501

≪「こんがりパンの店 フレア」・就労移行支援事業について≫
あさか福祉作業所 TEL: 048(456)1400【直通】
FAX: 048(456)1401

- ◆駐車場（4台）・駐輪場あり
- ◆バス「丸沼」下車 徒歩3分
 - 朝霞駅東口より 【国際興業バス】朝50 内間木 行
 - 北朝霞駅・朝霞台駅より 【市内循環バス】内間木公園 行

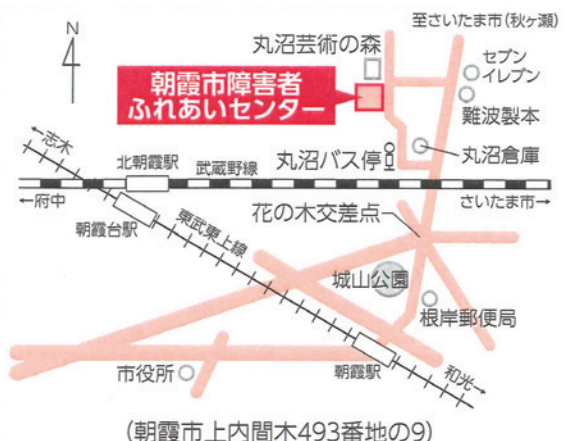

「こんがりパンの店フレア」では、毎週水・木曜日にパンの販売を行っています。ぜひご賞味ください!

食品の寄付にご協力ください

食品の確保が困難な方を支援するため、ご家庭や商店、企業等で余っている食品を集めます。食品ロス削減行動が注目されている今、「もったいない」を「ありがとう」につなげる活動にご協力ください。

※本事業は、埼玉県下一斉フードドライブキャンペーンの一環として実施します

受付期間 令和3年11月15日(月)～30日(火)
(土・日・祝日は除く) 午前10時～午後4時

受付場所 朝霞市総合福祉センター (はあとぴあ)

集めたい食品について

- ・包装や外装が破損していないもの ・未開封のもの
- ・包装や外装を他のものに移し替えていないもの
- ・生鮮食品や冷凍・冷蔵食品以外のもの
- ・賞味期限が明記されており、またそれが3カ月以上先のもの



◎ご寄付いただく食品は少量でも構いません。



メール

お問い合わせ

地域福祉推進係

TEL : 048(486)2485【直通】 FAX : 048(486)2418

“住民参加型”在宅福祉サービス

あいはあと事業 新規協力会員向け講習会

ぜひお気軽にご参加ください！ 話だけ聞いてみたいという方も大歓迎です！

■あいはあと事業とは…ボランティア活動を通して、地域の支え合いの仕組みをつくることを目的とした事業です。日常生活のちょっとした困りごとの解決をはじめ、それをきっかけに地域の中で、お互いにちょっと気にかけてあったり、困ったときに声をかけあえたりするような仕組みをつくりまします。

【日時・場所・活動内容】 利用会員からの依頼に応じて、その都度ご相談をします。

【謝礼金】 15分につき200円(利用会員から直接支払い) ※行き帰りの時間は含みません。

【実際の活動例】 高齢者宅の草むしりの活動(2時間の活動、1回のみ)、室内の掃除(1時間の活動、週1回)、ほか

<実際の活動の様子>

高齢者宅の
草むしり
枝の剪定の活動
(協力会員2人、
2時間の活動、
2回実施)



高齢者宅の
窓ふきの活動
(協力会員1人、
2時間の活動、
1回実施)



あいはあと事業をきっかけに、人を支えるボランティア活動をしてみませんか？

「できるときに」「できることを」「できる範囲で」行う有償ボランティア活動です。資格・性別・年齢は不問ですが、下記の新規協力会員向け講習会を受講いただいた後の活動となります。

ご参加ください。

| 日程 | 時間 | 参加方法 | 内容 | 参加費 |
|-------------|----------------------------|---|------|-----|
| ① 11月12日(金) | 午前10時～ 10時30分 (30分間) | 朝霞市総合福祉センター (はあとぴあ) への来所または オンライン会議システム 「Zoom」での参加 | 事業説明 | 無料 |
| ② 12月7日(火) | | | | |

※日程や場所の都合が合わないという方は、個別に調整しますので、その旨をご連絡ください。

※オンラインで参加する方には、お申し込み後に詳しい参加方法をご案内しますので、Zoomを使うのが初めての方もぜひご参加ください。

【申込方法】 電話・FAX・メール(QRコードから)のいずれかで、事前に次の(1)～(6)をお知らせください。

- (1)氏名(ふりがな) (2)年齢 (3)住所 (4)電話番号
(5)参加日程(11/12、12/7のいずれか) (6)参加方法(会場またはオンライン)



ア-シ-ア-く-る-る-ん



メール

お申し込み・
お問い合わせ

地域福祉推進係

TEL : 048(486)2485【直通】 FAX : 048(486)2418

<中止のお知らせ>

令和3年11月23日（火・祝）に開催を予定しておりました『第16回はあとびあふれあい祭り』は、新型コロナウイルス感染症拡大防止のため、中止とすることを決定しました。お祭りの開催を楽しみにされていた方々には誠に申し訳ございませんが、ご理解とご協力のほどお願いします。

第4期朝霞市地域福祉活動計画が始まりました。

計画期間：令和3年度（2021.4.1）～令和7年度（2026.3.31）

〈基本理念〉

「支え合いの心を育み、誰もが地域でつながるまち」

基本目標【1】

市民の暮らしを支える仕組みづくり

基本目標【2】

思いやりと支え合いの心づくり

基本目標【3】

安心で暮らしやすい地域づくり

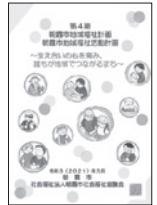

本計画では、市民（地域住民）、関係団体、市及び社協が相互に連携し、計画の基本理念である「支え合いの心を育み、誰もが地域でつながるまち」を実現するため、3つの基本目標を定め施策に取り組んでいきます。

【1】市民の暮らしを支える仕組みづくり

誰もが住み慣れた地域で安心して暮らしていくために、様々な福祉分野に共通するサービスを横断的に提供できる仕組みづくり、複合的な課題に対応するための体制づくりについて取り組んでいきます。

【2】思いやりと支え合いの心づくり

地域福祉を推進していくために、分かりやすい福祉情報の提供、支援に必要な情報の共有に努めます。さらに、地域福祉を学ぶ機会を多く設け、福祉意識の醸成について取り組んでいきます。

【3】安心で暮らしやすい地域づくり

防災、防犯、住居の確保等、安全・安心に暮らすことができる地域づくりについて取り組んでいきます。



社協が取り組む地域活動の推進体制を整えました

本会では、地域住民等が主体的に地域生活課題を把握し、解決に取り組むことができる「住民に身近な福祉圏域」として、小学校区を基に朝霞市を6地区に分け、地域福祉推進のための活動や取り組みを展開していきます。各地区の名称は、地区内にある本会が運営する児童館名と同じにしました。



きたはら地区
7小学校区



はまさき地区
3小学校区



ねぎしだい地区
2,9小学校区



みぞぬま地区
5,10小学校区



ひざおり地区
1,4小学校区



ほんちょう地区
6,8小学校区

「手話」ってなに??

第44回 ワンポイント手話コーナー

聴覚に障害のある人の使うコミュニケーション方法のひとつです。手と指の動きだけではなく、顔の表情や動作がとても大切です。このコーナーでは、日ごろ簡単に使える手話表現を紹介していきます。



① 風邪

利き手を口の前で握り、前に2回動かす



② インフルエンザ

利き手を口の前で小指だけ伸ばして握り、前に2回動かす



③ 発熱

利き手の人差し指と親指をつけ、非利き手側の脇あたりから上に上げながら広げる

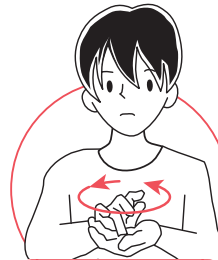

④ 薬

非利き手の手のひらに利き手の薬指をつけて回す

お問い合わせ

手話通訳者等派遣事務所

TEL：048(486)2479【直通】
FAX：048(486)2473



ホームページ

ボランティアセンターへGO!!

彩の国ボランティア体験

プログラム 2021夏

活動写真 & 参加者の声

彩の国ボランティア体験プログラムは、“ボランティアって、どんなものかな?やってみたいな!!”という方の背中をポンと押したい”と考え実施されている事業です。今年度は、新型コロナウイルス感染症の感染防止対策を講じながら、高齢者の方との交流や、環境に関する事業の活動など、市民や小・中学生、高校生、大学生がはじめてのボランティア体験に参加しました。活動写真とお寄せいただいた体験の感想の中から一部を紹介させていただきます。

はまさき児童館 での活動体験

一番大変だったことは、消毒作業です。玩具の細かいものは、どこかに落とさないように気をつけ、かつ速くできるような心がけて行くことが大変でした。また、返却が重なることがあり、その時に職員の方々が手伝ってくださり、とてもあたたかい気持ちになりました。楽しかったことは、受付で子ども達と話したことです。「ありがとう」という言葉をたくさんいただき、日頃から「ありがとう」と言われることをしようと思いました。(17歳)

使用済切手整理ボランティア での活動体験

きちんと活動できるか不安でしたが、1時間30分の活動時間はあっという間でした。整理した使用済切手の活用方法を知ることができて良かったです。

自分のできることから、少しずつでも、使用済切手を寄付していこうと思います。今後も機会があれば、ボランティア活動に参加していきたいです。(17歳)



今年度も、さまざまな施設・団体のみなさまに、ボランティアの受入れや事業の企画についてご協力いただき、プログラムを実施しました。ご協力いただいた施設・団体のみなさま、誠にありがとうございました。

実施報告

朝霞地区四市福祉教育研修会

8月5日(木)・6日(金)に、朝霞地区四市社会福祉協議会(朝霞市・志木市・新座市・和光市)が共催で研修会を実施しました。この研修会は、地域の福祉教育に携わる方々が手を取り合い、学校における福祉体験学習の授業をよりよいものにするために、毎年実施しています。

今年度は、新型コロナウイルス感染症の感染防止対策として、各社協で会場を設けた他、オンライン会議システム「Zoom」を使用し、リモートでの参加も可能とし、2日間で延べ100人の方(四市内にある小・中・高等学校の教職員及び福祉教育に協力いただいている個人、団体)にご参加いただきました。

本会のホームページに、福祉教育のプログラムや貸出し用具を掲載しています。福祉教育についての相談・貸出し希望の方はご連絡ください。

お問い合わせ

ボランティアセンター

TEL: 048(486)2485【直通】

FAX: 048(486)2418

第一生命保険(株)と協定を結びました

この度、本会は第一生命保険株式会社浦和支社と「災害時におけるボランティア活動等に関する協定」を締結しました。この協定は、朝霞市内に地震等の災害が発生した場合に、効率的で効果的なボランティア活動等を行うことを目的として、実際のボランティア活動への参加によるマンパワーや物品資機材の提供等が主な内容です。

地域のみなさまが安全・安心に暮らせる環境づくりのために連携を強化していきます。

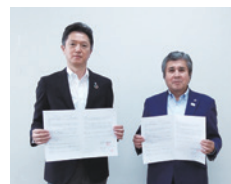

令和3年度 日本赤十字社会員募集報告 **合計 4,697,201円**

現在も新型コロナウイルス感染症の不安がある中、会員募集にご協力いただき、心より感謝申し上げます。
ご協力いただいた会費・寄付は日本赤十字社埼玉県支部に全額送金し、医療事業や献血事業をはじめ、災害時の救護活動、新型コロナウイルス感染症の対策など、みなさまの命と健康を守る活動に活用されます。

※原稿作成の都合上、8月18日以降にご協力いただいた場合は、社協あさか1月号に掲載させていただきます。

なお、7月より本会ホームページに納入状況を掲載しております。

令和3年8月17日現在

| 町内会・自治会 | 実績額(円) | 町内会・自治会 | 実績額(円) | 町内会・自治会 | 実績額(円) |
|-----------------|---------|--------------|---------|-----------------|---------|
| 上の原町内会 | 91,500 | 桜ヶ丘町内会 | 25,000 | 浜崎上町内会 | 80,000 |
| 膝折町内会 | 80,000 | 富士見町内会 | 379,800 | 浜崎南親和会 | 47,100 |
| 膝折団地自治会 | 5,000 | 本町霞台町内会 | 40,000 | 朝志ヶ丘自治会 | 150,000 |
| シャルマンコーポ第二朝霞自治会 | 11,000 | 中央町内会 | 5,000 | 霞ヶ丘東親和会 | 40,000 |
| 下の原町内会 | 93,000 | 仲町町内会 | 69,500 | 霞ヶ丘親睦会 | 40,000 |
| 弁財町内会 | 31,850 | コンフォール東朝霞自治会 | 54,286 | 境久保町内会 | 69,000 |
| 若松町内会 | 145,000 | 栄町町内会 | 200,000 | 朝霞田島住宅自治会 | 36,300 |
| 三原町内会 | 236,400 | 広沢町内会 | 130,000 | 東急住宅自治会 | 10,000 |
| 富士見台自治会 | 5,000 | 霞台町内会 | 41,700 | 藤和志木タワー自治会 | 10,000 |
| 新和自治会 | 129,000 | 岡町内会 | 25,000 | ベルポート朝霞自治会 | 5,000 |
| ローリエ朝霞台自治会 | 10,000 | 向山自治会 | 80,000 | 朝志が丘住宅自治会 | 20,000 |
| 溝沼第一町内会 | 311,000 | 東町内会 | 250,000 | 朝霞台ハウス親和会 | 20,000 |
| 溝沼第二町内会 | 285,000 | 東南部町内会 | 338,250 | コープ野村朝霞台自治会 | 20,000 |
| 溝沼第三町内会 | 150,850 | 城山町内会 | 33,800 | コスモ朝霞台フォレスト自治会 | 6,000 |
| 溝沼第五町内会 | 42,000 | 三栄自治会 | 43,500 | コーラル自治会 | 5,000 |
| 溝沼下町内会 | 210,300 | 田島町内会 | 144,000 | 光ヶ丘自治会 | 5,000 |
| 溝沼住吉町内会 | 13,000 | 宮戸町内会 | 202,115 | 第2光ヶ丘自治会 | 4,000 |
| 朝霞台ダイカンプラザ自治会 | 10,000 | 宮戸立出町内会 | 79,650 | 富士フィルム第2朝霞社宅自治会 | 10,000 |
| 旭通り町内会 | 50,000 | 浜崎東町内会 | 65,000 | 朝志ヶ丘平成会2班 | 3,300 |

災害義援金報告

令和3年5月21日～31日受付分

日本赤十字社埼玉県支部朝霞市地区では、窓口での受付と朝霞市内に募金箱を設置し、お寄せいただいた義援金を日本赤十字社埼玉県支部へ送金しました。みなさまの温かいご支援とご協力に対し、心より感謝申し上げます。

令和3年2月福島県沖地震災害義援金 …………… 30,062円 (受付期間：令和3年2月24日～令和3年5月31日)

社協に寄せられたみなさまの善意

(敬称略・順不同)
8月17日現在

一般寄付

- ・(株)アサカグリーン…………… 10,089円
- ・(株)大和紙工業…………… 2,848円
- ・朝霞ロータリークラブ……… 50,000円
- ・匿名 1件 …………… 10,000円

※時期や物品により、預託物品の受付が出来ない場合があります。ご了承ください。
地域福祉の推進のために活用させていただきます。誠にありがとうございました。

預託物品【使用済み切手】

- ・藤原 絹代
- ・高野 進
- ・加川 伴子
- ・高橋 優
- ・神木 義之
- ・渡辺 久雄
- ・リサイクルプラザ
- ・朝霞市役所・朝霞市障害福祉課・朝霞市長寿はつらつ課
- ・朝霞市健康づくり課・朝霞市福祉相談課
- ・朝霞市東部地区民生委員児童委員協議会
- ・匿名 7件

預託物品【その他】

- ・栗山 崇 (ストーブ)
- ・阿部 詩歩 (折り紙)
- ・白石 弘道 (食品)
- ・波澄 哲夫 (テレフォンカード)
- ・一般財団法人明治神宮崇敬会 (洗剤)
- ・第一生命新座中央オフィス (食品)
- ・匿名 8件 (玩具、マスク等)

お問い合わせ

地域福祉推進係

TEL：048(486)2485【直通】 FAX：048(486)2418

市内に「くるくる募金箱」を設置しています。詳細は、16ページをご覧ください。

新型コロナウイルス感染症の収束が見通せない厳しい状況の中、町内会・自治会をはじめ、多くの市民のみなさま、事業所のみなさまに、社協会員会費のご協力をいただき、ありがとうございました。

令和3年度 社協会員募集報告 5,840,320円

今年もみなさまのご理解とご協力、また町内会・自治会長をはじめ役員のみなさまのご尽力により、多くの方に会員になっていただくことができました。

みなさまからの会費は、本会が推進する『支え合いの心を育み、誰もが地域でつながるまち』の実現のために、地域福祉活動の貴重な財源として、各種事業に活用させていただきます。



社協会員とは？

本会を支えてくださる善意の資金面のサポーターです。本会の活動は、会員のみなさまからの寄付である会員会費を主な財源として成り立っています。

町内会・自治会

令和3年8月17日現在

※原稿作成の都合上、8月18日以降にご協力いただいた場合は、社協あさか1月号に掲載させていただきます。
なお、本会ホームページに会員募集状況を掲載し、ご報告しています。

| 町内会・自治会 | 実績額(円) | 町内会・自治会 | 実績額(円) | 町内会・自治会 | 実績額(円) |
|-----------------|---------|--------------|---------|------------------|---------|
| 上の原町内会 | 86,500 | 旭通り町内会 | 50,000 | 浜崎東町内会 | 65,000 |
| 膝折宿町内会 | 253,000 | 桜ヶ丘町内会 | 25,000 | 浜崎上町内会 | 80,000 |
| 膝折団地自治会 | 5,000 | 富士見町内会 | 4,500 | 浜崎南親和会 | 46,650 |
| シャルマンコーポ第2朝霞自治会 | 12,500 | 本町霞台町内会 | 71,500 | 朝志ヶ丘自治会 | 150,000 |
| 県営朝霞幸町団地自治会 | 10,000 | 中央町内会 | 5,000 | 霞ヶ丘東親和会 | 60,000 |
| 下の原町内会 | 142,000 | 仲町町内会 | 77,450 | 霞ヶ丘親睦会 | 60,000 |
| 下の原南部町内会 | 140,000 | コンフォール東朝霞自治会 | 26,100 | 境久保町内会 | 69,000 |
| 弁財町内会 | 31,850 | 栄町町内会 | 200,000 | ルネ朝霞台グランアベニュー自治会 | 5,000 |
| 若松町内会 | 144,650 | 広沢町内会 | 184,000 | 朝霞田島住宅自治会 | 35,200 |
| 三原町内会 | 243,000 | 霞台町内会 | 55,600 | 藤和志木タワー自治会 | 10,000 |
| 富士見台自治会 | 5,000 | 岡町内会 | 25,000 | ベルポート朝霞自治会 | 5,000 |
| 新和自治会 | 129,500 | 向山自治会 | 125,000 | 朝霞台ハウス親和会 | 40,000 |
| ローリエ朝霞台自治会 | 10,000 | 東町内会 | 300,000 | コープ野村朝霞台自治会 | 20,000 |
| 溝沼第一町内会 | 274,000 | 東南部町内会 | 391,900 | コスモ朝霞台フォレスト自治会 | 6,000 |
| 溝沼第二町内会 | 330,000 | 城山町内会 | 30,800 | コーラル自治会 | 5,000 |
| 溝沼第三町内会 | 200,000 | 三栄自治会 | 43,500 | 第2光ヶ丘自治会 | 4,000 |
| 溝沼下町内会 | 150,000 | 田島町内会 | 131,200 | 朝志ヶ丘平成会2班 | 3,300 |
| 溝沼住吉町内会 | 13,000 | 宮戸町内会 | 188,520 | | |
| 朝霞台ダイカンプラザ自治会 | 10,000 | 宮戸立出町内会 | 71,100 | | |



みなさまからいただいた会費の使いみち(例)

朝霞市社会福祉協議会がとりまとめ、地域福祉活動を推進するために活用されています。

応援

身近な居場所づくり

ふれあいいきいきサロンの推進



▲サロン活動サポート会

育む

福祉の心

小中学校の総合学習で福祉教育



▲視覚障害について学ぶ子どもたち

仕掛け

支え合いの仕組みづくり

住民参加型在宅福祉サービス



▲協会の活動の様子

行動

地域の人と共に



▲地域懇談会から発足した「どんぐりの会」による防災情報の町内会等への配布

法人及び個人特別会員(敬称略・順不同)

令和3年8月17日現在

※原稿作成の都合上、8月18日以降にご協力いただいた場合は、社協あさか1月号に掲載させていただきます。

| | | |
|-----------------------|-----------------------|-------------------------|
| 50,000円 | 渡邊 俊夫 | 浅井 一成 |
| 両角 小夜子 | 土佐 隆子 | (株)アルファジャパン |
| 30,000円 | 朝霞溝沼郵便局 | (株)オーエンス さいたま支店 |
| (株)フタバスポーツ | 膝折郵便局 | (有)ナカタ |
| (株)花輪式典 | 朝霞根岸郵便局 | 橋本運輸(株) |
| 20,000円 | 朝霞宮戸郵便局 | (株)東京富士カラー |
| (株)アイランド不動産 | 朝霞本町郵便局 | (株)ちゅうでん |
| テイ・エス テック(株) | 朝霞三原郵便局 | アズビル(株)ビルシステムカンパニー北関東支店 |
| 本田技研工業(株) | 室井 徳治 | (株)環境テクノ 朝霞支店 |
| 15,000円 | 増田 さえ子 | 辻 哲弥 |
| 第一生命保険(株) 新座中央営業オフィス | 要害 映子 | (株)大東出版梱包 |
| フタバ工業 | 角 政美 | 高喜倉庫(有) |
| ザ・ステイツ朝霞台フォレストヒルズ管理組合 | 橋本 一男 | (有)横田倉庫 |
| 10,000円 | 千田 裕二 | 高橋倉庫(有) |
| (株)アルファサービス | (株)まつもと電機 | (有)須田倉庫 |
| 金子 智恵子 | (株)トーホー | 清水 克己 |
| 小林 光夫 | 久瀬 逸子 | 小沢歯科クリニック |
| 高野 進 | グループホーム彩花 | 渋谷 和義 |
| 獅子倉 康治 | 塩味 好郎 | 芳野 浅嗣 |
| 田村 ふみ子 | 日本情報システム(株) | 富岡 茂雄 |
| 栗原 友介 | 特定非営利活動法人NORDICあさか | 関口 博信 |
| 内田 達也 | 遠藤 智運 | 浅川 明彦 |
| 朝霞ロータリークラブ | (福澄 おれんじゆめ保育園) | 浅川 万次郎 |
| 三吉 正徳 | (株)おれんじ舎 駅前おれんじベビー保育園 | 浅川 俊夫 |
| (株)グローバルコネクション | (有)中清防災 | 富岡 幸雄 |
| (株)三由エンジニアリング | 五十嵐 勉 | 松本 康生 |
| (株)ライフプラス | 山信電気管理事務所 | コスモステージ志木管理組合 |
| 林建設(株) 関東支店 | 橋本 芳博 | 金井 茂夫 |
| 朝光苑 | (有)わいわい | ながた歯科クリニック |
| 旭日建設(株) | 高野建設(株) | 初雁木材(有) |
| 須田 菊枝 | 三光化成(株) | 稲山税理士事務所 |
| (株)伊藤允光建築設計 | (株)伊藤電気工業 | 安井建設(株) |
| グリーンスペース(株) | (株)アトラス | (株)中村屋住宅設備機器 |
| (株)川合ランパーセンター | イチコー工業(株) | (有)小日向組 |
| 直治薬品(株) | (株)小倉造園 | 小泉電機工業(株) |
| 朝霞台パークホームズ管理組合 | (公社)朝霞地区シルバー人材センター | 合資会社大畑伸銅所 |
| 松尾 哲 | 相澤 典夫 | (株)豊英 |
| 渡辺 淳史 | (株)匠 | 高橋 優 |
| 匿名4件 | 並木 千恵子 | 高橋 健一 |
| 6,400円 | 栗原整形外科 | 飯倉 守雄 |
| 朝霞宮戸住宅管理組合 | 和田電気管理事務所 | コスモ朝霞台パークフォルム管理組合 |
| 5,000円 | (有)常盤量店 | にいぬま歯科 |
| 滝の根保育園 | あさか野農業協同組合 | 合同会社プレフェイス |
| 野本 正幸 | 南條 喜明 | 星野 隆 |
| 小寺 崇夫 | 内山 和彦 | 野入 聡悟 |
| 藤原 絹代 | 田中 美智子 | 匿名16件 |
| 相河 孝充 | 荒川 淳一 | |

★会員募集は年間を通じて行っています★ ご協力いただける方は下記までご連絡ください。

お問い合わせ

地域福祉推進係

TEL : 048 (486) 2485【直通】 FAX : 048 (486) 2418



メール



—朝霞のまちを笑顔にするしくみ— 赤い羽根共同募金が始まりました

今年も10月1日から全国一斉に「赤い羽根共同募金」が始まりました。みなさまから寄せられた貴重な募金は、子どもや高齢者、障害のある方などの支援事業をはじめ、「朝霞のまちを良くするしくみ」として地域福祉事業に活用されています。ご協力をお願いします。

募金の流れ

町内会・自治会、
各団体・学校・企業・職域等
で集められた募金

埼玉県共同募金会
朝霞市支会
(朝霞市社協)

埼玉県共同募金会
※募金額を集計し、
配分を決定

受配者
(民間社会福祉施設・
団体・保育園) 社協等

前年度朝霞市で集められた募金実績額の約50%が本会に配分され、朝霞市内のさまざまな福祉活動に役立てられます。

今年度の目標額

共同募金は、事前に地域の民間福祉のニーズを受け付け、募金活動を行う計画募金です。その計画に必要な費用を目標額として定めています。

令和3年度の目標額(朝霞市支会)

7,000,000円

募金は強制ではありません。任意によるものです。みなさまのご理解、ご協力をお願いします。



募金方法

町内会・自治会を
通じての募金

……町内会・自治会のご協力を得て各ご家庭にご協力をお願いしています。

卓上募金

……市内公共機関や店舗等に募金箱の設置をしています。

学校募金

……福祉教育を主眼におき、児童・生徒のみなさんの自発的な参加をお願いする募金です。

職域募金

……寄付金付きグッズによるご協力をお願いする募金です。

詳細は、本会ホームページをご覧ください。

※朝霞市総合福祉センター(はあとぴあ)3階地域福祉推進係で取り扱いをしています。

※数に限りがございますので、お早めにご来館ください。

クオカード

※協力依頼額
1枚 1,000円以上
(500円分のお支払に
ご利用いただけます)



※写真: 旧沢沢邸「中の家」
(深谷市)

図書カード

※協力依頼額
1枚 1,000円以上
(500円分のお支払に
ご利用いただけます)



※写真:
秩父高原牧場
「天空のポピー」
皆野町

赤い羽根バッジ

※協力依頼額
1個 500円以上



初音ミクコラボバッジ

※協力依頼額
1個 500円以上



Art by またたび潤子
©Crypton Future Media, INC.
www.piapro.net piapro

法人募金

……企業・法人等にご協力をお願いする募金です。税制上の優遇措置が受けられます。

個人募金

……個人の有志の方のご協力をお願いする募金です。
2,000円を超える寄付金については、寄付金控除の対象となります。
ご協力くださる方は、本会までご連絡いただくか、
右のQRコードからWeb上でも募金の手続きができます。→



はねっと

※共同募金に対する寄付は、税制の優遇措置の対象になっています。
詳細は、埼玉県共同募金会のホームページをご覧ください。



— 昨年度のご報告 —

令和2年度にご協力いただいた募金総額
(令和2年4月1日～令和3年3月31日)

6,665,721円

ご協力ありがとうございました。

【令和2年度赤い羽根共同募金配分活用報告】

- ・社協あさか（広報紙）の発行… 地域福祉の情報を発信しました。
- ・地域福祉活動助成金 …………… 新型コロナウイルス感染症の影響により、利用者等が地域で孤立しないよう電話連絡・訪問など工夫をしながら活動しているふれあい・いきいきサロン、地域福祉の推進を図るため活動している住民参加のグループ・団体、当事者組織の運営及び事業に助成し、地域福祉活動支援を行いました。（運営費…34団体、事業費…9団体）
- ・地域福祉支援事業 …………… 新型コロナウイルス感染拡大防止のため、オンライン会議システム「Zoom」を導入しました。“住民参加型”在宅福祉サービス あいはあと事業協力会員養成講座等をオンラインで開催し、みなさまが自宅から気軽に参加できるようになりました。
- ・地域福祉活動計画推進事業 …… 第4期地域福祉活動計画の計画書及び概要版を作成しました。社協が主催する講習会やサロン団体、町内会・自治会、社協関連企業に配布することで、地域福祉の目的を広く市民に周知することができました。

※活用報告は赤い羽根データベース「はねっと」、本会ホームページでもご覧いただけます。ぜひQRコードをご覧ください。



はねっと



本会
ホームページ

上記の事業等に使用させていただきました。
みなさまのご協力ありがとうございました。



あいはあと事業 協力会員養成講座
(オンライン)



第4期
朝霞市地域福祉活動計画書

地域歳末たすけあい募金

歳末たすけあい募金は、新たな年を迎える時期に、支援を必要とする人たちが地域で安心して暮らすことができるよう、福祉活動を行うことを目的として実施されます。11月から12月にかけて、募金運動を行います。

赤い羽根共同募金と同様にみなさまの温かいご支援・ご協力をお願いします。

【令和2年度歳末たすけあい募金活用報告】

- ・生活困窮者食材支援事業 … 新型コロナウイルス感染症の影響により、失業や収入の減少で経済的に困窮している世帯、ひとり親家庭を対象に食材支援を行いました。
- ・ふれあいサービス事業の無料提供 … 一人暮らしの高齢者や障害者世帯等で支援が受けにくい住民税非課税世帯等を対象に住居内外の清掃にかかる利用料を負担しました。
- ・災害用備蓄品整備事業 …… 台風や豪雨等により朝霞市においても今後災害が発生する可能性を考慮し、災害に備え、倉庫の設置費として活用しました。倉庫を設置したことにより、災害用備品・感染症予防対策の衛生品等を整備、一括管理することができるようになりました。

お問い合わせ

埼玉県共同募金会朝霞市支会
(事務局：朝霞市社会福祉協議会)

TEL：048(486)2485【直通】
FAX：048(486)2418

令和2年度 事業・決算 報告

法人運営事業

1. 理事会の開催
2. 評議員会の開催
3. 各種委員会等の開催
4. 決算監査・中間監査の実施
5. 社協発展・強化計画の推進
6. 広報紙「社協あさか」の発行及びホームページ等情報ツールの管理
7. 職員研修の実施

重点項目の取組み

1. 社協発展・強化計画に基づく組織体制の基盤強化
 - (1)組織体制の強化
 - ・専門家による財務会計に関する事務処理体制の強化
 - ・事業評価制度の実施
 - ・委員会機能の充実
 - ・第2期社協・発展強化計画の策定
 - (2)人材育成と専門性の向上
 - ・職員の目標管理体制の実施
 - ・職員研修の充実
 - (3)財政基盤の強化
 - ・税額控除制度を活用した寄付金の増強
 【個人：611,242円（延べ16件）、団体：264,501円（延べ6件）、
 るくるん募金箱：31,585円（10か所）】
 - ・社協会員の加入促進及びPR強化【会員納入実績：7,221,877円】
 【一般会員：3,526世帯・賛助会員：330世帯・
 特別会員：177世帯・500円未満：1,610世帯】
 - ・収益事業の調査・研究
2. 第3期朝霞市地域福祉活動計画に基づく重点事業
 - 【プロジェクト①】 支え合い・助け合いの心づくりと仕組みづくり
 - 【プロジェクト②】 安全・安心に暮らせる環境づくり
 - 【プロジェクト③】 市民の暮らしや活動を支える体制づくり

地域福祉事業の推進

1. 地域福祉活動の啓発・活動支援
2. 地域懇談会を通しての住民ニーズの把握
 - ①地域懇談会
 - ②アンケート調査
3. 第3期地域福祉活動計画の進行・管理
4. 第4期地域福祉活動計画の策定
 - ①朝霞市地域福祉活動計画推進委員会の実施
 - ②市民懇談会及びパブリックコメント
 開催回数……………1回
 参加者……………延べ11人
 パブリックコメント……………17件
5. 地域福祉活動団体との連携・活動支援
 - ①サロン活動サポート会
 開催回数……………4回
 参加者……………16人
6. 地域福祉活動団体等への助成
 - ①地域福祉活動（運営費）助成金……………34団体
 - ②地域福祉活動（事業費）助成金……………9団体
 - ③歳末援護金……………21団体
7. 社協出前講座のメニューの充実及び周知・啓発
 - ①実施回数……………5回
8. 新型コロナウイルス感染症の影響による生活困窮世帯への支援



～サロン活動サポート会～

相談援助事業の実施

1. 福祉サービス利用援助事業（あんしんサポートねっと）の推進
 - ①活動日数……………延べ124日
 - ②相談件数……………延べ573件
 - ③利用契約者……………9人
2. 総合相談支援体制
 - ①相談件数……………19件
3. 福祉機器・車いすの貸出し
 - ①貸出件数……………30件

住民参加型在宅福祉サービス事業の実施

1. ふれあいサービス事業
 - ①登録利用者……………36人
 - ②登録協力員……………60人
 - ③派遣日数……………延べ470日

福祉資金貸付事業の実施

1. 生活福祉資金貸付事業（埼玉県社協委託事業）
 - ①貸付相談……………延べ108件
 - ②貸付件数……………6件
2. 社協福祉資金貸付事業
 - ①貸付相談……………延べ22件
 - ②貸付件数……………10件
3. コロナウイルスによる生活福祉資金による特例貸付
 - ①貸付相談……………3,890件
 - ②貸付件数
 - 緊急小口資金……………911件
 - 総合支援資金……………363件
 - 総合支援資金（再貸付）……………35件
4. 彩の国あんしんセーフティネット事業の支援
 - ①セーフティネット事業による支援（食材支援）……………5人

令和2年度 朝霞市社会福祉協議会収支計算書総括表

単位：円

| 区 分 | 収入決算額 | 支出決算額 |
|-------------------|---------------|---------------|
| 社会福祉事業区分 | 1,619,382,340 | 1,607,076,623 |
| 法人運営事業 | 134,632,599 | 124,204,883 |
| 退職手当積立金事業 | 70,151,010 | 70,151,010 |
| 地域福祉事業 | 1,837,121 | 1,837,121 |
| 共同募金配分事業 | 7,324,177 | 7,324,177 |
| 生活福祉資金貸付事業 | 7,714,125 | 7,514,125 |
| ボランティアセンター事業 | 486,115 | 486,115 |
| ふれあいサービス事業 | 741,001 | 741,001 |
| 相談活動事業 | 1,304,367 | 1,304,367 |
| 浜崎老人福祉センター事業 | 44,609,000 | 44,609,000 |
| 溝沼老人福祉センター事業 | 2,622,000 | 2,622,000 |
| 一般介護予防事業 | 15,159,000 | 15,159,000 |
| 手話通訳者等派遣事業 | 18,306,000 | 18,306,000 |
| 障害者就労支援センター事業 | 24,161,000 | 24,161,000 |
| 障害者相談支援センター事業 | 38,937,103 | 38,937,103 |
| はあとびあ生活介護 | 132,462,495 | 132,462,495 |
| はあとびあ就労継続支援B型 | 143,788,692 | 142,868,377 |
| ふれあい生活介護 | 44,691,085 | 44,691,085 |
| ふれあい就労継続支援B型 | 118,573,999 | 117,816,313 |
| ふれあい就労移行支援 | 14,856,072 | 14,856,072 |
| ふれあい障害者相談支援センター事業 | 17,910,379 | 17,910,379 |
| はまさき児童館事業 | 188,884,000 | 188,884,000 |
| みぞぬま児童館事業 | 51,723,000 | 51,723,000 |
| きたはら児童館事業 | 14,074,000 | 14,074,000 |
| ねぎしだい児童館事業 | 5,334,000 | 5,334,000 |
| ひざおり児童館事業 | 4,851,000 | 4,851,000 |
| ほんちよう児童館事業 | 26,157,000 | 26,157,000 |
| 放課後児童クラブ事業 | 488,092,000 | 488,092,000 |
| 公益事業区分 | 125,655,930 | 125,655,930 |
| 総合福祉センター管理事業 | 125,655,930 | 125,655,930 |
| 収益事業区分 | 293,768 | 293,768 |
| 自動販売機設置経営事業 | 293,768 | 293,768 |
| 合 計 | 1,745,332,038 | 1,733,026,321 |

ボランティア事業の推進

1. ボランティア相談及びコーディネート

- ①ボランティア活動者…………… 387人（登録団体30団体）
- ②相談件数…………… 延べ75件
コーディネート件数…………… 延べ75件
- ③団体利用室利用件数…………… 延べ25件

2. ボランティア情報の収集、発信

- ①ボランティアニュースの発行
発行回数……………年3回（1回2,000部）
- ②ボランティアセンターガイドブックを活用した情報発信

3. 福祉教育の支援、充実

- ①依頼件数…………… 延べ65件
- ②福祉教育用機器貸出件数…………… 20件

4. 地域福祉活動の担い手の育成

5. “住民参加型”在宅福祉サービス あいはあと事業の実施

- ①あいはあと事業協会会員養成講座
参加者…………… 50人

6. ボランティア体験プログラムの実施

- ①ボランティア体験プログラム 参加者……………延べ5人

7. 災害ボランティアセンター設置訓練の実施

- ①災害ボランティアセンター設置訓練の職員研修会
参加者…………… 20人

自動販売機設置経営事業の推進

- ①自動証明写真機…………… 1台【203,330円】
- ②小型玩具自動販売機（ガチャガチャ）…………… 2台【31,216円】
- ③飲料用自動販売機…………… 3台【51,222円】



～福祉教育～

市委託事業の受託経営

1. 手話通訳者等派遣事業

- ①派遣依頼件数…………… 455件
- ②派遣件数…………… 423件
（個人335件・自治体21件・学校29件・団体38件）
- ③通訳者派遣人数…………… 延べ464人
- ④手話講習会の実施
中級…………… 14人
養成・後半…………… 4人
- ⑤手話通訳者等派遣事務所主催講演会
参加者…………… 53人
- ⑥要約筆記（PC）体験会
参加者…………… 5人

2. 一般介護予防事業

- ①ノルディック・ウォーク教室…………… 延べ177人
- ②ノルディック・ウォーク フォローアップ教室…………… 延べ116人
- ③健康太極拳アシスタント教室…………… 55人
- ④健康太極拳教室…………… 延べ650人
- ⑤切り絵体験教室…………… 延べ14人
- ⑥切り絵講座…………… 延べ115人
- ⑦健康相談…………… 延べ395人
- ⑧他部署協働（出前講座等）…………… 延べ52人
- ⑨各種講座…………… 延べ104人

指定管理事業の受託経営

1. 朝霞市総合福祉センター指定管理事業

- (1)朝霞市総合福祉センター管理
 - ①開館日数…………… 243日
 - ②共用施設利用状況…………… 512件、延べ4,717人
 - ③消防訓練の実施…………… 3回
 - (2)はあとびあ福祉作業所
 - ①利用者数…………… 63人
 - ②市内外の事業者からの請負作業
 - ③社会参加活動
 - ④花壇植栽管理整備事業
 - ⑤喫茶室「お花畑」の運営
 - ⑥売店「はっぴい」の運営
 - ⑦カフェ・売店「ル・クール」の運営
 - (3)はあとびあ障害者就労支援センター
 - ①登録者数…………… 348人
 - ②就職者数…………… 27人
 - (4)はあとびあ障害者相談支援センター
 - ①登録者数…………… 373人
 - ②相談件数…………… 延べ1,595件
 - ③計画相談契約者数…………… 199人
- ### 2. 朝霞市老人福祉センター指定管理事業
- ①浜崎老人福祉センター利用者数…………… 延べ23,467人
 - ②溝沼老人福祉センター利用者数…………… 延べ28,774人

3. 朝霞市児童館指定管理事業

- ①きたはら児童館利用者数…………… 延べ15,804人
- ②はまさぎ児童館利用者数…………… 延べ10,972人
- ③みぞぬま児童館利用者数…………… 延べ23,314人
- ④ねぎしだいの児童館利用者数…………… 延べ13,313人
- ⑤ひざおり児童館利用者数…………… 延べ12,420人
- ⑥ほんちょう児童館利用者数…………… 延べ19,287人

4. 朝霞市放課後児童クラブ指定管理事業

- ①運営状況…………… 市内10ヶ所（在籍児童数1,248人）

5. 朝霞市障害者ふれあいセンター指定管理事業

- (1)朝霞市障害者ふれあいセンター あさか福祉作業所
 - ①利用者数…………… 44人
 - ②市内外の事業者からの請負作業
 - ③パンの製造販売（「こんがりパンの店 フレア」運営）
 - ④カフェ・売店「ル・クール」の運営
 - ⑤社会参加活動
 - ⑥就労支援（就労移行支援事業）
企業見学…………… 3回
 - ⑦ボランティア・実習生等の受入…………… 1人
 - ⑧ふれあいセンターの管理運営
消防訓練の実施…………… 2回
- (2)ふれあい障害者相談支援センター
 - ①計画相談契約者数…………… 103人

その他社協関連事業

1. 埼玉県共同募金会朝霞市支会の事務局

- ①赤い羽根共同募金…………… 実績額6,665,721円
- ②地域歳末たすけあい募金…………… 実績額4,357,414円

2. 日本赤十字社埼玉県支部朝霞市地区の事務局

- ①会員会費募集…………… 実績額5,310,758円



～ねぎしだいの児童館～
「おりがみの部屋」

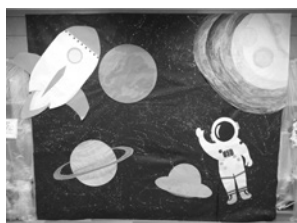

～ほんちょう児童館～
「フォトスペース」



事業報告・決算書
詳しくはこちら

るくるん募金箱を設置していただきました!

新規設置先として、「さとう歯科医院」様にご協力いただき、募金箱を設置しました。

本会では募金箱を活用した寄付（るくるん募金）の募集を行っています。市内の店舗、事業所等に募金箱を設置していますのでご協力をお願いします。

また、募金箱を設置していただける企業、店舗等も募集しています。ご協力いただける方は、本会までご連絡ください。



お問い合わせ

総務係

TEL : 048 (486) 2479【直通】 FAX : 048 (486) 2480

相続登記

お済みですか?



不動産名義変更 会社設立 役員変更 遺言書 成年後見

信頼と実績の51年

栗山司法行政事務所

朝霞市役所
目の前!

司法書士 栗山 昇
司法書士 青木まゆみ

朝霞市本町2-1-1野ロビル201

048-465-2261 P 4台完備

朝霞市市民葬指定葬儀社

葬儀は 信用と信頼の (株)アトラス

安心価格の「市民葬」で家族葬をご提案しております。
事前相談・見積り無料。お気軽にお電話下さい。

コールセンター 0120-401-059

本社：朝霞市浜崎3-17-30 家族葬ホール・霊安室完備
URL <http://www.atlas-sougi.co.jp> 葬儀 アトラス で検索

☆手をつなぎ輪になり園児は遊ぶなりオリブ香る子ども園☆

社会福祉法人滝の根会

子育て支援センターめだが・子育て支援センターくれよん

滝の根 保育園
朝霞市溝沼2-10-24
☎048(463)5503

朝霞しらこばと保育園
朝霞市田島2-4-11
☎048(456)1100

ゆりの木 保育園
朝霞市膝折町1-6-29
☎048(450)8600

朝霞にしいる保育園
朝霞市本町2-4-44
☎048(462)2216

どれみキッズハウス
朝霞市溝沼432-1 ☎048(451)1003

朝霞市役所 市民葬儀指定葬儀社
火葬式(密葬)・家族葬儀・こじんまり葬儀

大切な人とのお別れは

株式会社 花輪 式典

がプロデュースする安心サポートご葬儀で

24時間受付 TEL:048(451)0401

〒351-0005 埼玉県朝霞市根岸台4-11-12

ホームページ <http://shiminso.jp>

家庭的な空間で癒されてみませんか
身体も心もほぐします
(株)ササバシ治療院

出張治療 送迎無料 保険適用 駐車場完備

☎048-456-1622 〒351-0032 朝霞市田島1-20-16
休日：土・日・祝 受付：午前9時～午後5時30分



相続・遺言書・成年後見のことなら
彩(いろいろ)相続相談所

朝霞産業文化センターで無料相談会開催中

弁護士・司法書士・税理士・行政書士等の専門家がチームとなってお客様の不安や疑問を解決します。

相談会のお問合せは ☎048-469-2850

運営事務局：行政書士藤田孝久事務所
朝霞市本町2-2-32セレネ朝霞202



ご意見をお聞かせください

広報紙「社協あさか」の紙面充実のため、市民のみなさまからの本紙に対するご意見、ご感想をお寄せください。

また、福祉情報等の寄稿もお待ちしています。

社会福祉法人

朝霞市社会福祉協議会 総務係

〒351-8560 埼玉県朝霞市大字浜崎51番地の1
TEL : 048(486)2479 / FAX : 048(486)2480

